



OBIETTIVI DELL'INTERVENTO:	Intervento di completamento del tessuto residenziale su area greenfield		
INDICI URBANISTICI E DATI PROGETTUALI - ZONA C DI ESPANSIONE RESIDENZIALE ART. 31 E 50 DELLE NTA			
St indicativa	40.401m ²		
Indice territoriale	<i>It di zona</i>	m ³ / m ²	0.48
	<i>It perequativo</i>	m ³ / m ²	0.12
Destinazioni d'uso principali	Residenziale		
Destinazioni d'uso secondarie	Commerciale al dettaglio, direzionale e servizi		
Parametri di edificabilità	Rc	<=	30%
	Ip	>=	30%
	H max	<=	10,00 m
	Dc	>=	5,00 m
	Df	>=	5,00 m
	Ds	>=	5,00 m
Parcheggi di relazione	3,5 m ² / 95 m ³	Per le destinazioni residenziali	
	80 m ² /100m ² di SU	Per destinazioni non residenziali	
	60% SV	Per esercizi inferiori a 400 m ² di SV	
	150% SV	Per esercizi tra 400 m ² e 1.500 m ² di SV	
Parcheggi stanziali	10 m ² /100 m ³		
Nucleo elementare di verde	6 m ² / 95 m ³		40% SU non residenziale
Volumetria indicativa	24.241 m ³	di cui	
	4.848 m ³	da reperire all'interno del mercato dei crediti volumetrici	

Note: Per quanto non esplicitato nella presente scheda si rimanda alle NTA di Piano

Superficie territoriale (St) - Indice territoriale (It) – rapporto di copertura (Rc) – Indice di permeabilità (Ip) - altezza massima (Hmax) – distanza confini (Dc) – distanza fabbricati (Df) – distanza strade (Ds) – superficie di vendita (SV)

Schema delle indicazioni progettuali

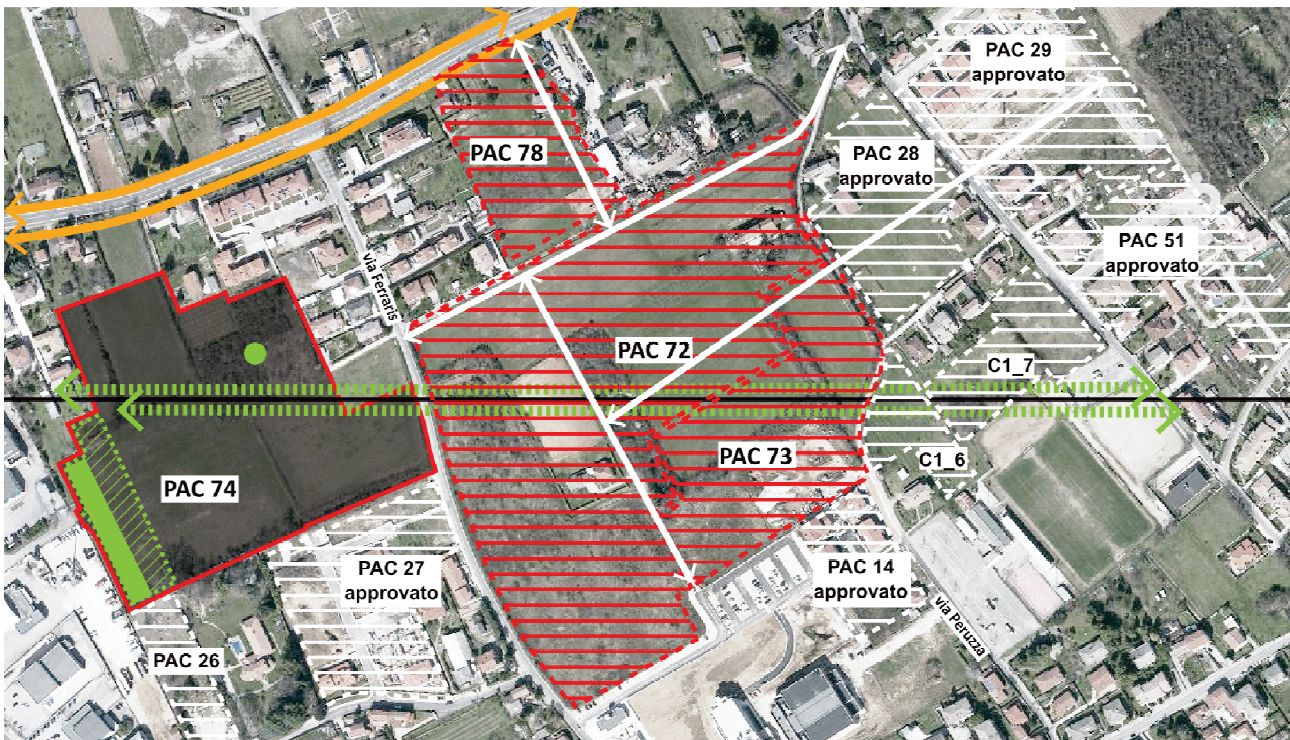

perimetro dell'area di intervento	fascia di mitigazione ambientale 3 m	percorsi pedonali di prossimità
verde da valorizzare	fascia di mitigazione ambientale 10 m	principali allineamenti dell'edificato
aree di riequilibrio ambientale	fascia di mitigazione ambientale 20 m	area di concentrazione fondiaria
elettrodotto	fascia filtro agroambientale	unità elementare di verde
reticolo idrico	area di mitigazione infrastrutturale	nuovi assi stradali di connessione
corridoio ecologico	direttrici della continuità ecosistemica	percorsi ciclabili esistenti (PUMS)
area per servizi pubblici		

Ulteriori prescrizioni

Il P.A.C. che sarà predisposto per l'attuazione degli interventi previsti all'interno dell'area perimetrata dalle tavole grafiche del P.R.G.C. dovrà essere finalizzato alla riqualificazione urbana del contesto di riferimento nonché alla connessione veicolare e ciclo-pedonale con le aree ed i servizi pubblici cittadini.

Nella redazione del P.A.C. dovranno essere rispettati i seguenti criteri progettuali:

- verifica della possibile realizzazione della viabilità carraia e ciclo pedonale di connessione con i con i comparti limitrofi;
- La progettazione planivolumetrica del lotto nel suo complesso dovrà prevedere al suo interno spazi urbani di quartiere e di relazione tenuto conto della presenza della linea dell'elettrodotto e delle conseguenti prescrizioni risultanti dalla VAS in materia di esposizione ai campi elettromagnetici elencate nelle premesse del presente fascicolo.
- Il PAC rientra in parte nella fascia verde di protezione dagli inquinanti, grado di priorità media, per la quale si fa riferimento alle tavole 7, 7a, 7b, 7c e 7d dello *Studio dell'inquinamento della SS13 "Pontebbana" e di ulteriori viabilità di 1° livello finalizzato all'individuazione di aree idonee alla collocazione di fasce verdi di protezione* ed all'art.71 delle NTA.

L'area di mitigazione infratrutturale della dimensione di 30 m individuata nello schema grafico sopra riportato dovrà seguire gli schemi di impianto stabiliti dall'art. 71 delle NTA.

La presentazione del Piano Attuativo è subordinata al mantenimento dell'ambito in buone condizioni ecologiche fino all'attuazione degli interventi.